



Tytuły Wykonawcze

Opis systemu tworzenia dokumentacji TW-1

Program pozwala na tworzenie tytułów wykonawczych według Rozporządzenia Ministra Finansów z dnia 16 maja 2014 r.

1. Główne cechy systemu

- ewidencja wystawionych tytułów
- tworzenie tytułów według sekcji (B,C,D), z możliwością wyboru wydruku każdej sekcji
- ewidencja kontrahentów (firm lub osób fizycznych), których dane mogą być wstawiane w odpowiednie pola tytułu
- naliczanie odsetek według tabeli stawek
- możliwość zapisu wydruku w formacie pdf, doc i xls
- eksport tytułu do pliku xml umożliwia wymianę danych z innymi instalacjami lub innymi programami
- tworzenie tytułu na podstawie pliku xml umożliwia połączenie z istniejącymi aplikacjami
- ewidencja tytułów według Urzędów Skarbowych

2. Wersje

Program dostarczany jest w wersji Standardowej (STD) i Profesjonalnej (PRO).
Wersja PRO zawiera wszystkie funkcje i rozszerzenia.

Wersja STD nie obsługuje:

- importu i eksportu tytułów w formacie xml
- nie tworzy tytułów przez wywołanie z innego programu
- nie współpracuje z wersją 8 systemu Upomnienia i Tytuły Wykonawcze
- brak automatycznego tworzenia kopii zapasowych

3. Instalacja

3.1. Wymagania

Program wymaga zainstalowanej biblioteki NET 4.0. W większości nowych komputerów (z systemem Windows 7) jest ona już zainstalowana. Jeśli, nie to podczas instalacji program zaproponuje pobranie tego dodatku.

Bibliotekę NET 4.0 można pobrać także ze strony nexar.pl

Program podczas instalacji zainstaluje także dodatek systemowy ReportViewer.

3.2. Sposoby instalacji

Program można zainstalować używając programu instalacyjnego pobranego ze strony nexar.pl o nazwie TW_Instalacja.msi.

Jeżeli nie chcemy instalować programu, to można pobrać i rozpakować plik tytuływykonawcze_10100.zip (część nazwy pliku oznacza wersję programu). Należy wtedy samodzielnie pobrać i uruchomić dodatek ReportViewer (i jeśli potrzeba NET 4.0).

3.3. Sposoby aktualizacji

Program aktualizacyjny TW_Aktualizacja.msi podmieni odpowiednie pliki programu w katalogu instalacji (C:\TytułyWykonawcze).

Można pobrać plik tytuływykonawcze_upgrade_10201.zip (część nazwy oznacza wersję do jakiej aktualizujemy program) i zamienić te pliki ręcznie.

Po uruchomieniu programu musimy potwierdzić chęć przeprowadzenia aktualizacji bazy. Przed aktualizacją zaleca się wykonanie kopii bezpieczeństwa bazy danych (plik NxTytuły.mdb).

3.4. Nadzór

Należy pamiętać, że program może być instalowany tylko do daty aktywnego nadzoru.

4. Licencja

Licencja na program określa warunki użytkowania. Po pierwszym uruchomieniu program wyświetli informacje o pracy w wersji demo.

Należy wybrać polecenie Pomoc > Licencja. Na zakładce „Wczytaj licencję” wpisujemy numer z karty licencyjnej i wskazujemy plik z licencją. Polecenie „Zapisz licencję w bazie” zakończy instalację licencji.

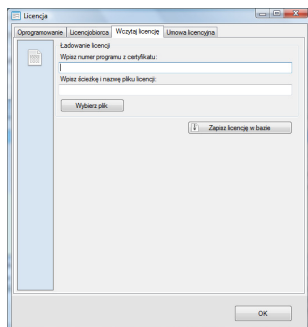

Ważnym parametrem licencji jest ważność nadzoru. Określa datę, do której wszystkie nowe wersje oprogramowania mogą być instalowane.

Po tej dacie należy przedłużyć nadzór i ponownie wczytać licencję.



5. Tworzenie tytułu Wykonawczego

Program uruchamia się na wybranym widoku „Tytuły wykonawcze”.

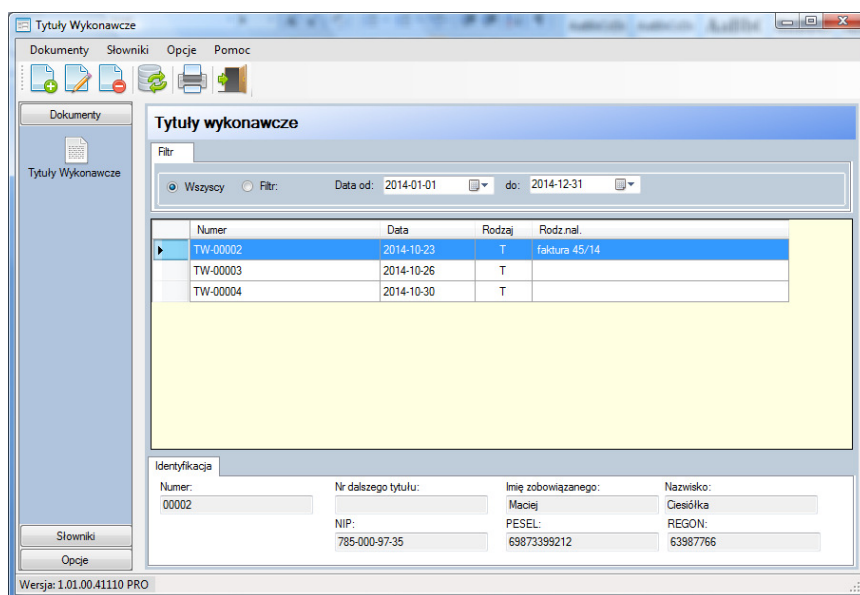

Główne polecenia systemu odnoszą się zawsze do aktywnego widoku, więc wciśnięcie „Dodaj” spowoduje utworzenie nowego tytułu.

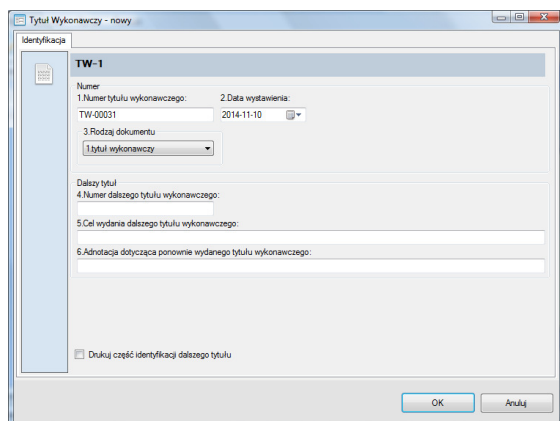

Numer tytułu tworzony jest według wzorca i kolejnego numeru ustawionego w parametrach systemu. Data utworzenia ustawiana jest na bieżącą.

Po utworzeniu nagłówka tytułu i wciśnięciu „OK.” powrócimy do listy tytułów. Nowy tytuł będzie podświetlony – możemy przejść do wypełniania treści dokumentu wciskając polecenie „Zmień”.

W edycji tytułu widoczne są pozostałe zakładki z danymi części A do F.

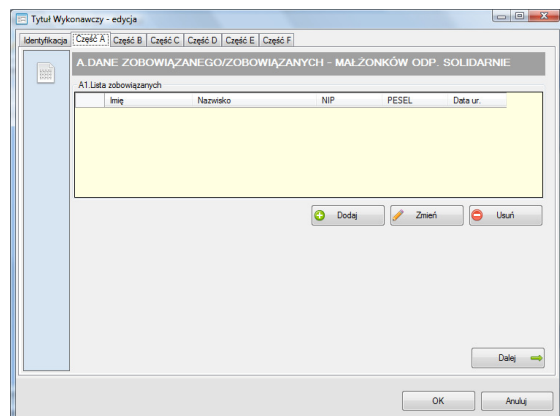

Na każdej z nich możemy wypełniać dane tytułu wykonawczego.

Dodanie sekcji tytułu umożliwia wystawienie tytułu dla kilku wspólników spółki lub dla małżonków odpowiedzialnych solidarnie. Część E pozwala na wpisanie kilku należności pieniężnych.

Dane części E, oraz pozycja B.17 wpisywane są do każdego nowego dokumentu z domyślnych wartości określonych w parametrach systemu.

Miejsca wpisywania danych osób lub firm mogą być wypełnione automatycznie ze słownika kontrahentów.

Przycisk „Lista kontrahentów” wywołuje okno wyboru osoby lub firmy. W tym oknie można także zmienić lub dodać nowy wpis.

Podczas wpisywania danych ikona „Województwo” pozwala na wstawienie odpowiedniej nazwy.

Podczas wpisywania należności można użyć przycisku „Wylicz”, aby wstawić odpowiednią wartość odsetek.

Należy pamiętać, że daty, które chcemy wpisać muszą być zaznaczone.

6. Słowniki

6.1. Kontrahenci

Słownik kontrahentów można uzupełnić w widoku głównego okna, lub podczas wpisywania tytułu.

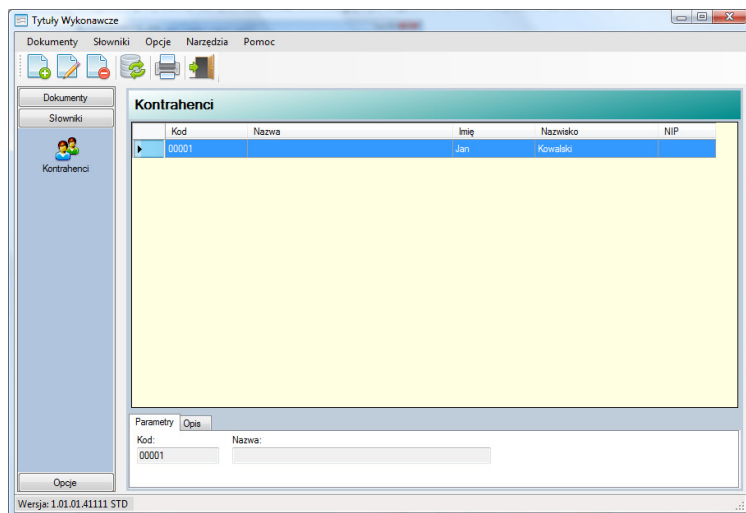

6.2. Stawki odsetek

W programie zdefiniowane stawki odsetek ustawowych. Jeśli zmieni się obecnie obowiązująca stawka, można dopisać nową.

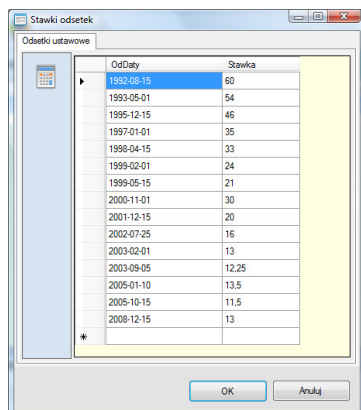

6.3. Województwa

Ewidencja województw wpisana jest w konfigurację systemu.

6.4. Urzędy Skarbowe

Ewidencja Urzędów Skarbowych. Tytuł można oznaczyć adresem odpowiedniego urzędu. Pozwoli to na wydruk ewidencji według wybranego Urzędu Skarbowego.

7. Wydruki

7.1. Wydruk Tytułu Wykonawczego TW-1

Wydruk wywołuje podgląd zaznaczonego tytułu wykonawczego. W zależności od zaznaczonych opcji można nie drukować modułów:

- danych nagłówka dalszego tytułu wykonawczego
- danych części B, C i D
- części A i E będą drukowane w takich ilościach, jakie zostały wpisane

Ikony podglądu wydruku pozwalają na powiększenie, wydruk i zapis tytułu w formacie pdf, doc lub xls.

7.2. Wydruk Ewidencji

Ewidencję tytułów można drukować według zakresu dat i wybranego Urzędu skarbowego.

8. Parametry

8.1. Wartości domyślne

Dane części E, oraz pozycja B.17 wpisywane są do każdego nowego dokumentu z domyślnych wartości określonych w parametrach systemu.

8.2. Numeracja

Numer tytułu może być tworzony na podstawie wzorca, gdzie znak # oznacza wstawienie aktualnego numeru tytułu.

Np. wzorec Tw-# utworzy nowy numer jako: Tw-5, dla kolejnego numeru 5. Długość numeru i wypełnianie zerami pozwala na formatowanie wzorca np.

dla długości 6, bez wypełniania zerami: Tw- 5

dla długości 6, z wypełnianiem zerami: Tw-000005

6.3. Działanie programu

Kopia bazy danych wykonuje się we wskazanym katalogu jako plik z datą i godziną wykonania. Np. dla 12-11-2014 o godzinie 12:15:00 kopia utworzona przy wyjściu z programu będzie miała nazwę

NxTytuły_20141112_121500.mdb

I stanowi całościową kopię danych na ten moment.

Częstotliwość wykonania wskazuje, co ile dni od ostatniej kopii zapasowej ma być pytanie o wykonanie kolejnej.

Pliki xml mogą być odczytywane i zapisywane ze wskazanych katalogów systemu.

Opcje zaawansowane dostępne są w wersji PRO programu.



9.Zapis i odczyt z Xml

Zapis i odczyt tytułów w plikach xml pozwalają na tworzenie tytułów z danych innego programu oraz wymianę danych między instalacjami. Można zapisać tytuł w pliku i wysłać go do innego działu, gdzie może zostać wczytany do programu, tworząc nowy tytuł wykonawczy.

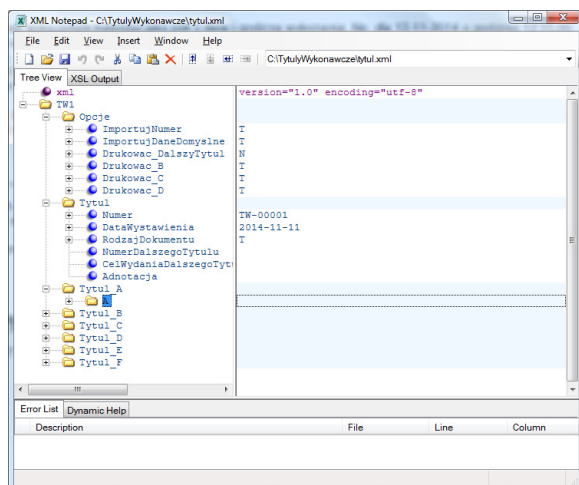

Wzorzec budowy pliku xml zapisany jest w katalogu instalacyjnym programu, w pliku wzorzec.xml.

W opcjach pliku można ustalić, czy numer tytułu ma być wczytany z pliku xml, czy ma być ustalany według parametrów programu. Podobnie „ImportujDaneDomyślne” w opcji N wstawi do odczytywanego tytułu wartości domyślne z parametrów systemu.

Opcje dostępne w wersji PRO.

10.Współpraca z innymi systemami

Wywołanie programu TytułyWykonawcze.exe pliktytułu.xml wywołą utworzenie i edycję nowego tytułu wykonawczego w oknie programu. Po zatwierdzeniu okna można wydrukować gotowy tytuł wykonawczy i wyjść z programu.

Funkcjonalność może być wykorzystywana w innych programach do automatyzacji pracy.

Opcja dostępna w wersji PRO.

Zastrzega się prawo zmian technicznych. Treść niniejszego podręcznika nie może stanowić podstaw do jakichkolwiek roszczeń wobec firmy NEXAR. Opisane oprogramowanie jest dostarczane na podstawie umowy licencyjnej i może być używane zgodnie z tą umową. Firma NEXAR nie ponosi odpowiedzialności za jakiegokolwiek szkody (w tym szkody powodujące utratę zysku, zakłócenia w pracy przedsiębiorstwa, utratę informacji handlowych lub inne straty finansowe), powstałe w wyniku użycia lub niemożności użycia tego produktu.

Całość ani żadna część niniejszej książki nie może być powielana, przechowywana w pamięci ani transmitowana bez pisemnej zgody firmy NEXAR. Firma NEXAR nie ponosi żadnego rodzaju odpowiedzialności za skutki wynikłe z wykorzystania informacji zawartych w niniejszej książce. Wszystkie użyte nazwy programów i firm są prawnie zastrzeżone przez ich właścicieli i zostały użyte jedynie w celach informacyjnych.

Skład i produkcja: NEXAR.
© Copyright by NEXAR 2014. www.nexar.pl
Do wersji 1.xx
All rights reserved - Wszelkie prawa zastrzeżone.

POMOC TECHNICZNA:
serwis@nexar.pl
Tel.: 601881638

